¡Fuerte Coahuila es!

SALTILLO Gobierno Municipal

SE Secretaría de Educación

SC Secretaría de Cultura

DECIMOQUINTAS

Jornadas de Historia

Saltillo, Coahuila, 18,19, y 20 de Julio 2022

Recinto de Juárez, Saltillo, Coahuila

445 Aniversario de la Fundación de Saltillo

Saltillo y el noreste

Sociedad y cultura

In memoriam

Manuel Humberto Gil Vara

Manuel Ceballos Ramírez

SEGOB Secretaría de Gobierno

Archivo General del Estado

Archivo Municipal de Saltillo

Patronato de amigos del patrimonio histórico de Saltillo

Instituto Municipal de Cultura de Saltillo

El Gobierno del Estado de Coahuila de Zaragoza,
la Secretaría de Cultura, la Secretaría de Educación,
el Colegio Coahuilense de Investigaciones Históricas,
la Universidad Autónoma de Coahuila,
el Archivo General del Estado de Coahuila,
el Archivo Municipal de Saltillo, y el
Patronato de Amigos del Patrimonio Histórico de Saltillo

En el marco de los festejos del

445 Aniversario de la Fundación de Saltillo

Invitan al las

DECIMOQUINTAS
Jornadas de Historia

Saltillo, Coahuila, 18,19, y 20 de Julio 2022
Recinto de Juárez, Saltillo, Coahuila

Saltillo y el noreste
SOCIEDAD Y CULTURA

Sesquicentenario
de la muerte de Benito Juárez
1872-2022

In memoriam

Manuel Humberto Gil Vara

Manuel Ceballos Ramírez

Recinto de Juárez

¡Asiste y acércate a nuestra apasionante historia compartida!

ENTRADA GRATUITA

LA DIANA
MAZO HER

Recinto de Juárez
Lunes 18 de julio
10:00 horas

CEREMONIA DE INAUGURACIÓN

CONFERENCIA MAGISTRAL

LUCAS MARTÍNEZ SÁNCHEZ

COLEGIO COAHUILENSE
DE INVESTIGACIONES HISTÓRICAS

La feria de Saltillo en fondos documentales

La feria de Saltillo como eje temático ha sido abordado en pocos casos desde la historiografía regional, ejemplo de ello son los trabajos en que se estudió el tema bajo Vito Alessio Robles y Arnoldo Hernández. Las referencias sobre el acontecimiento anual de la villa y después ciudad de Saltillo, son constantes por la influencia que llegó a tener en la parte del noreste septentrional. Este trabajo busca ubicar en varias fuentes documentales las noticias de la feria de Saltillo y reconocer de manera parcial, los momentos en que se fue desarrollando y conformando el evento anual, al que terminaron por darle una influencia marginal los fenómenos comerciales que impactaron en el comercio nacional.

BANC

Sesión matutina
11:30 horas

MESA 1

Paloma Vargas Montes

Representación y ritualidad en el mitote del noreste novohispano

En el presente trabajo se aborda una práctica cultural relacionada con la representación escénica y la ritualidad cultivada por los grupos indígenas del noreste del territorio novohispano quienes entraron en contacto con la cultura hispánica a finales del siglo XVI. Mitote es el nombre con el que los cronistas denominan esta expresión cultural que se caracterizaba por la integración de música, danza y elementos rituales para conmemorar acontecimientos sociales como alianzas interétnicas, acuerdos de paz o triunfo en guerras. El artículo explora los elementos representacionales y rituales que pudieron haber caracterizado a la práctica así como las condiciones de su continuidad bajo el dominio hispánico.

Gerardo Salvador González Lara

Orfebres de la Música: Tesoros musicales de los siglos XIX y XX: Interdisciplinariedad y tecnologías para recuperar el patrimonio musical del norte de México

Para el 2018 el profesor Abel Martínez, investigador del Archivo Histórico de la Arquidiócesis de Monterrey, bajo la dirección del sacerdote José Raúl Mena Seirfert, descubrió y ordenó por temas 66 cajas con partituras originales y muchas inéditas de música sacra y secular de los siglos XIX y XX, y más tiempo. Y en alianza con el Tecnológico de Monterrey, en 2019 durante diez días se trascribieron, contextualizaron, digitalizaron, interpretaron, produjeron y grabaron 25 obras de este acervo. Participaron 48 estudiantes y cuatro docentes. Este proyecto de recuperación y rescate de patrimonio histórico y cultural se colocó a disposición de la sociedad en una plataforma web interactiva.Es imperante consolidar y difundir este proyecto de innovación educativa al compartir su diseño con posibilidades de replicarse en otros archivos similares, y conformar una huella para la memoria, preservación y difusión del legado artístico norestense. También es una muestra de respeto a sus creadores; ellos de antaño, y ahora nosotros nos unimos en un propósito común: identificar a la región como referente artístico único de talla internacional. En este siglo XXI nos corresponde continuar preservando y promoviendo este valioso legado.

Moderadora: Juana Gabriela Román Jáquez

Lunes 18 de Julio

Sesión Vespertina
18:00 horas

MESA 2

JUAN CARLOS VELÁZQUEZ GUTIÉRREZ

Desplazamiento cultural en Coahuila. Estudio sobre el impacto de las medidas de poblamiento y pacificación en los nativos considerados bárbaros.

Instituciones para el control de zonas en conflicto: revisión del propósito e impacto de las instituciones que fueron utilizadas para el poblamiento y pacificación en Coahuila. Desplazamiento cultural: se presentará un estudio sobre las estrategias utilizadas para desgastar y poner fin al conflicto contra los nativos considerados "salvajes", lo que provocó una reducción en la diversidad cultural de las tribus nómadas en Coahuila. Etapas del extermino de los indios nómadas: se desarrollará una descripción sobre los procesos generales de la guerra contra los "bárbaros", la cual fue llevada a cabo durante el virreinato y después de la independencia.

María Elena Santoscoy Flores

La antigua vivienda del Alférez Real Don José Melchor Lobo-Guerrero Elizondo

-Una casona virreinal en el corazón de Saltillo-

La primera restauración seria que sufrió esta vivienda, ubicada en la actual calle de Hidalgo sur Núm. 211, se realizó en las postrimerías del siglo XVIII y pudo haber sido dirigida por don Ángel Galín y Anglino, un maestro de origen catalán quien tuvo a su cargo el diseño y edificación de la antigua parroquia de Santiago Apóstol, hoy Catedral, lo mismo que la puerta principal, el retablo a San José y el púlpito. Cuando pasados más de dos siglos falleció su última dueña –doña Ma. Regina Flores de las Fuentes de Bárcenas– el entonces director del Centro Histórico, arquitecto Arturo Villarreal Reyes y esta autora pudimos apreciar –antes de que fuera vendida e iniciara su actual remodelación– sus enormes estancias, puertas, postigos y nichos, sus dos patios, sus dos cocinas, un local para tienda con su trastienda y su tapanco, la caballeriza y el pajero. Aunque muy deteriorados por el paso del tiempo, todos esos espacios estaban casi intactos en cuanto a diseño y construcción. Solamente en la parte trasera –que previamente tenía su salida a la calle de Bravo– se había construido una privada de casas. El hecho de no haber sufrido alteraciones mayores durante dos siglos nos permitió apreciar en dicha propiedad el gusto barroco norteño y las antiguas prácticas locales. De eso tratará el presente ensayo.

Moderadora: María Guadalupe Sánchez de la O.

MESA 3

Ladislao José Kusior Carabaza

La atención de los heridos y el entierro de los muertos después de finalizar la Batalla de la Angostura.

La batalla de la Angostura se realizó en los días 22 y 23 de febrero de 1847.Ha sido narrada y descrita en innumerables libros de varios autores. Sin embargo, se encuentra que en estos libros no se describe la atención de los heridos y el entierro de los muertos de los ejércitos mexicano y norteamericano. Este trabajo inicia en la tarde del 23 de febrero cuando finaliza la batalla y los ejércitos contendientes se retiran a sus posiciones. El principio fundamental de los ejércitos es el de ganar y vencer en las batallas. Sin embargo, como cualquier persona sabe no se gana siempre. Al finalizar las batallas siempre queda el problema de atender a los heridos y enterrar a los muertos.

Gilberto Sánchez Luna

Epidemias de viruela en la parroquia de Parras 1762-1815

Este trabajo analiza el impacto demográfico de las epidemias de viruela antes y después de la introducción de la variolización y vacunación en la parroquia de Santa María de las Parras y sus ayudas de Patos y El Álamo. La fuente principal de este estudio son los libros de entierro de los tres casos. Se revisa el contexto histórico geográfico del espacio de estudio, la etiología de la viruela, su diagnóstico diferencial y los antecedentes de la variolización y la vacunación. El impacto de la aplicación de estas medidas preventivas en el número de muertos se midió mediante la metodología de Del Panta-Livi Bacci. Se concluye que la variolización y la vacuna impactaron de manera diferenciada de acuerdo con el contexto socioeconómico de cada asentamiento y su proximidad con los centros de poder administrativo eclesiástico y civil donde la promoción de ambas medidas fue más eficaz.

Moderador: Rodolfo Esparza Cárdenas

Martes 19 de julio
Sesión matutina
11:00 hrs

MESA 4

José Luis Ramírez Vargas

Ignacio Arancibia y Ormaegui: El último obispo peninsular de la Nueva España en el Nuevo Reino de León. Semblanza biográfica

Originario de la antigua provincia de Vizcaya, doctor en cánones por la Universidad de Toledo desde fines del s. XVIII, el joven clérigo viajó a la Nueva España como familiar del que sería luego obispo de Puebla, Salvador Biempica y Sotomayor. Acogido por la diócesis poblana, ahí prosiguió su carrera eclesiástica, al amparo de influyentes personajes de la cúpula eclesiástica. A pesar de haber ocupado sólo tres años la sede del obispado del Nuevo Reino de Leon, y contar en los archivos con escasos documentos biográficos, se puede observar que su actividad como obispo refleja sus dotes de pastor y de postura neutral ante los acontecimientos políticos del momento. Diversos personajes de significativa trascendencia compartieron ese período de su vida, en su breve paso por la región norestense.

Sergio González de León

Leona Vicario, Heroína de la Independencia

La heroína de la Independencia Leona Vicario tiene presencia nominal en Saltillo. El texto describe una semblanza de esta dama insurgente que sirvió como correo secreto a los caudillos de la independencia de 1812 a 1815. Al ser descubierta, a pesar de ser una jovencita y poseer una gran fortuna, se le instruyó un proceso inquisidor por varios días siendo mandada a prisión de donde escapó sufriendo persecución, hambres y quebrantos por varios años, su fortuna y sus bienes fueron incautados por la Corona Española, en ese andar, se casa con un joven abogado llamado Andrés Quintana Roo, en una cueva le nace su primera hija. Al triunfo de la causa recupera parte de sus bienes, Al ser oficialmente declarada heroína, recibe honores, en 1827, el Congreso de Coahuila y Texas, en Monclova capital, le cambia el nombre a la Ciudad de Saltillo, ella agradece la gentileza. En el año 2020, es declarada "Benemérita Madre de la Patria"

Moderador: Arturo Berrueto González

Mesa 5

Antonio Guerrero Aguilar

El Puerto Bagdad: pivote y llave del noreste mexicano en el siglo XIX

Durante el siglo XIX, existió un puerto, situado en la desembocadura del Río Bravo con el Golfo de México, lo cual le permitió ser puerto fluvial como marítimo. Fue considerado de carácter internacional y enlazó a importantes puntos en el Golfo de México como Nueva Orleans, Galveston, Tampico, Veracruz y La Habana. Colocó a la ciudad de Matamoros en el plano regional, como uno de los tres principales ejes económicos junto con Piedras Negras y Monterrey. Por su posición estratégica, fue sede de la comandancia de las Provincias Internas de Oriente, puerto de cuatro ejércitos de tres naciones. En esta ponencia, se expone la historia del nacimiento, auge y declive, de una población que propició la integración regional como el crecimiento industrial de Monterrey a mediados y fines del siglo XIX.

Raúl Alvarado Navarro

La Junta Arqueófila de Nuevo León y su contribución al registro paleontológico en el Noreste de México

Diversos hallazgos y la existencia de importantes yacimientos han puesto de manifiesto la riqueza del patrimonio paleontológico que alberga el noreste de nuestro país. Los antecedentes de estos registros datan de comienzos del siglo XX cuando en el año de 1907 un entusiasta grupo de profesionistas y empresarios crearon la Junta Arqueófila de Nuevo León y se dieron a la tarea de sentar las bases de lo que sería más adelante la consolidación de la disciplina paleontológica en México. Con el propósito de dilucidar sobre lo efectivo que resultó para el quehacer científico de principios del siglo XX la creación de la Junta Arqueófila de Nuevo León, se pretende dar a conocer la contribución de esta sociedad científica a la paleontología de la región noreste de México y al mismo tiempo, demostrar que sus acciones fueron el antecedente de los esfuerzos de registro y preservación que existen hasta nuestros días.

Moderadora: María Elena Santoscoy Flores

MESA 6

María Teresa Mijares Cervantes

La Violeta: La voz femenina del noreste en la prensa periódica regiomontana

Después de Flores y Frutos y de El Jazmín, periódico escrito por mujeres, pero dirigido por una figura masculina, apareció en Monterrey La Violeta (1887-1894). Primero como quincenal y después como semanario, La Violeta tuvo una importante difusión en el noreste y se hizo presente en la mesa de redacción de periódicos del centro y sur del país, así como de Texas. Para la mujer del noreste, particularmente la regiomontana, La Violeta –primer periódico regiomontano totalmente elaborado por y para mujeres– significó la entrada, como enunciadora, en el mundo de la palabra escrita y sus vastas posibilidades. El proyecto buscó ofrecer a sus lectoras un espacio para su desarrollo y formación. A partir del análisis de algunas características de la publicación, el trabajo busca mostrar cómo el proyecto de La Violeta, de las mujeres involucradas en él –como directoras, colaboradoras y lectoras–, permite apreciar aspectos escasamente abordados en la historia de la mujer regiomontana –y más ampliamente, de la mujer del noreste.

Donna Marie Kabalen Vanek

La mujer norestense y su rol en la historia sociocultural como escritora en la prensa de Monterrey: La Violeta, 1887-1894

Esta ponencia destaca la reciente recuperación del periódico *La Violeta. Quincenal de Literatura, Social, Moral y de Variedades*, 1887-1894, y sitúa a Monterrey, Nuevo León, dentro de la historia de los periódicos publicados durante el siglo XIX en diversas zonas de México en las que las mujeres participaron activamente en la redacción y dirección de periódicos. Se hace especial énfasis en *La Violeta* como un espacio sociocultural alternativo para la publicación de textos literarios y ensayos escritos por mujeres que se centraban en temas morales y sociales, pero sobre todo en la identidad de la mujer, y su derecho a la educación. Ofrezco primero una breve revisión de los dos períodos de la historia de la publicación, los contenidos socioculturales y de moral, así como la organización de los 65 números recuperados de *La Violeta*. Para entender el enfoque de *La Violeta*, se presenta un análisis de varias secciones del periódico, y las conclusiones analizan los cambios evidentes en el énfasis social y cultural de los números publicados entre 1887-1889 y los publicados entre 1893 y 1894.

Moderador: Esperanza Dávila Sota

Sesión Vespertina
18:00 horas

MESA 7

José Angel Laureano Gaona

La presencia extranjera en Coahuila: un análisis demográfico, 1900-1910.

El presente trabajo tiene el objetivo de analizar los censos del INEGI realizados en los años 1900 y 1910, esto con la intención de ver la población extranjera que residió en Coahuila en épocas del Porfiriato. Dicho análisis también busca saber cuál fue la nacionalidad extranjera que más residió en Coahuila, y ver en que regiones del Estado fue donde predominaron. También, hacer una comparación entre los dos censos y ver si la cantidad de los extranjeros disminuyó o aumentó según sea el caso, y mencionar los factores tanto internos como externos que pudieron influir en estos cambios en la población.

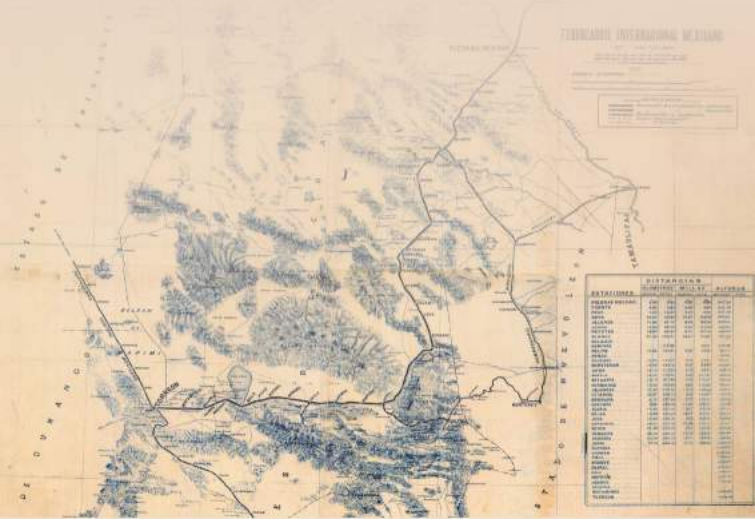

Rodolfo Esparza Cárdenas

La matanza de los chinos
Torreón de 1911

En el mes de mayo de 1911, se llevó a cabo la Primera Toma de Torreón por las fuerzas Maderistas al mando de Emilio Madero, esta toma sucedió los días 13,14 y 15 de ese mes y año.Después de combates sucedidos en día 13 de mayo, los cuales fueron muy costosos para las fuerzas del gobierno, y de escasas escaramuzas del día 14, la madrugada del día 15, las fuerzas evacuaron la ciudad; consecuentemente las fuerzas maderistas muy temprano empezaron a entrar a la ciudad, junto con muchos civiles que empezaron a saquear los comercios y casas, pero también se empezó a buscar, vejar y asesinar a miembros de la comunidad china, siendo la cifra oficial de 303 muertos; un acto inadmisible que es una gran mancha para la revolución maderista y para la ciudad de Torreón, esta ponencia explicará el proceso específico y las repercusiones diplomáticas de tal hecho.

Modera: Ricardo Medina Ramírez

Miércoles 20 de julio

Sesión matutina
11:00 horas

Mesa 8

Juana Gabriela Román Jáquez/
Ana Sophia Ortiz Villarreal

De la ciencia al poder. Victoriano Cepeda Camacho y su contribución a la República.

Victoriano Cepeda Camacho emergió como líder político y militar en Coahuila después de la guerra de intervención francesa. Durante una década fue líder de la clase política coahuilense y enfrentó el reordenamiento del país en la República Restaurada. Esta ponencia intenta reconstruir su trayectoria política y militar hasta donde sea posible con base en fuentes oficiales y en menor medida privadas.

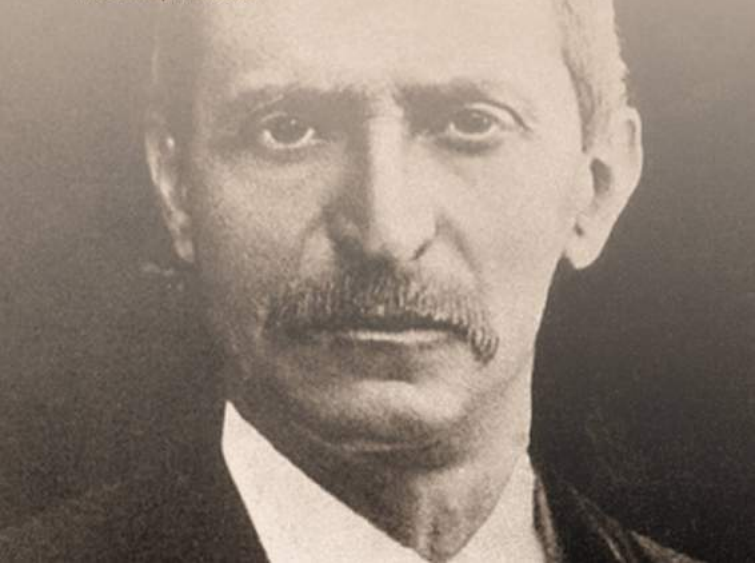

Ricardo Palmerín Cordero

Documentos históricos de los Generales Coahuilenses, Jacinto B. Treviño y José Alessio Robles

Investigación efectuada por el suscrito basada en los expedientes del: General de Divisiòn Jacinto B. Treviño, desde su ingreso al Colegio Militar de Chapultepec, solicitud y filiación, materias de estudio efectuadas en el citado plantel, castigos impuestos por faltas a la Ordenanza, hojas de servicios, campañas, despachos otorgados por los grados obtenidos. General de Brigada José Alessio Robles, solicitud de ingreso al Colegio Militar de Chapultepec y filiación, hoja de servicios, castigos impuestos por infringir la Ordenanza, comisiones y campañas, instructor de la Escuela Militar de Aspirantes, órdenes para salir a Paris a efectuar curso en la Escuela de Aplicación de Caballería de Saumur, despachos otorgados de sus ascensos.

Moderador: Lucas Martínez Sánchez

MESA 9

María de Guadalupe Sánchez de la O

La aparición de la Escuela de Aprovechamiento Agrícola en Saltillo, producto de la educación socialista. (1917-1937)

Esta ponencia es una reflexión que va de la Constitución de 1917, pasando por el Primer Congreso Pedagógico Regional realizado en Sabinas, Coahuila el 6 de febrero de 1926, para buscar un cambio en el paradigma educativo que venía gestándose a partir de la Revolución Mexicana. Viene enseguida la promulgación de la educación socialista y, este estudio se centra en el desarrollo de la educación primaria, sobre todo en el medio rural; la campaña de alfabetización en Coahuila; las labores de un cuerpo médico estudiantil; la aparición de la escuela de enfermería; la organización técnica de la escuela normal; la creación de escuelas nocturnas para trabajadores; la Escuela Regional de Agricultura "Antonio Narro" y especialmente, la educación de los hijos de ejidatarios, a través de la Escuela de Aprovechamiento Agrícola, primera en su tipo en el país y establecida en Saltillo en 1937.

Jorge Tirzo Lechuga Cruz

Cuando se apaga una estrella: crónica de la muerte del General Lucio Blanco Fuentes

Con esta ponencia se tratará de hacer una breve crónica de la muerte del General Lucio Blanco Fuentes. Se comenzará a partir del año de 1917, cuando Blanco fue puesto en libertad después de dos años de prisión; su posterior reencuentro con Carranza como presidente de la República; su participación en la sucesión presidencial del lado *bonillista;* el exilio al que fue obligado a partir tras la muerte de Venustiano Carranza y los posteriores movimientos que trató de emprender para desestabilizar el gobierno de Álvaro Obregón que fue, al final, lo que provocó su muerte.

Moderador: Alberto Isaí Suárez Pérez

Sesión Vespertina

18:00 horas
Mesa 10

Diana Cecilia Jiménez Sánchez

El suicidio en Saltillo en los primeros años del siglo XX

En la actualidad, Saltillo se ha convertido en una de las ciudades con una de las mayores tasas de suicidios en el país. Sin embargo, este no es un fenómeno nuevo. A inicios del siglo XX se registraron algunos suicidios que, si bien no se pueden equiparar a los de la actualidad, permiten realizar un acercamiento al fenómeno desde su historia.

José Antonio Álvarez Castillo

El escultismo; elemento participante y activo en la sociedad saltillense del siglo XX

Es una visión de esta organización y/o movimiento; su inicio y desarrollo en la sociedad saltillense, vinculándose en todo momento a nivel regional, nacional y mundial. Destacando la relación entre el escultismo y acontecimientos en las sociedades de nuestro país, estado y nuestra comunidad.

Moderador: Aarón Covarrubias Ramírez

Clausura

Sesquicentenario

de la muerte de Benito Juárez
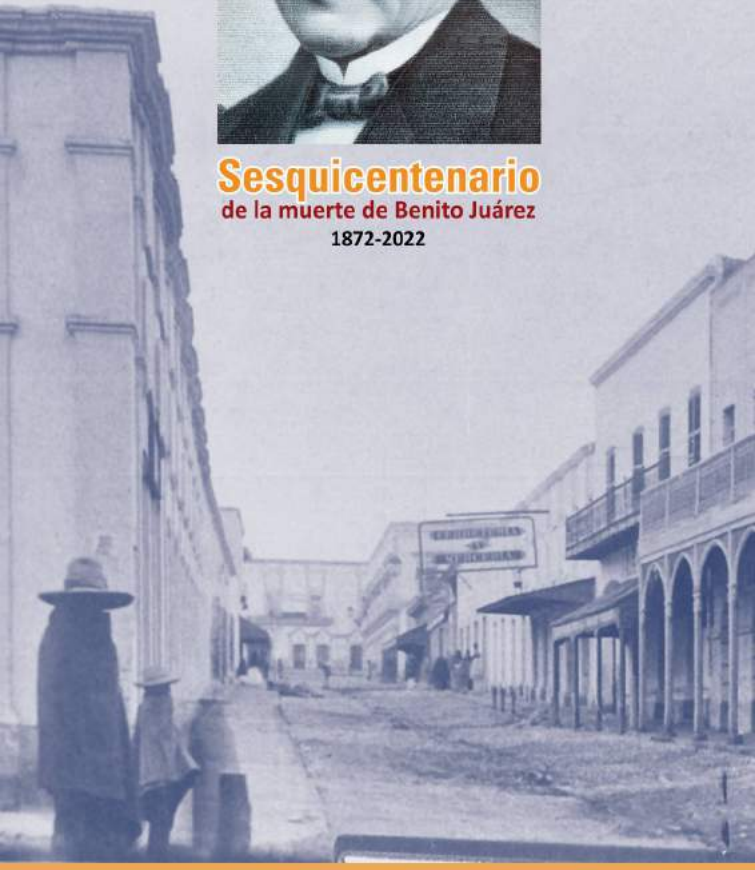
1872-2022